Green Age vol.50

2017.10月号

鹿児島高校新聞・グリーンエイジ／第５０号

1面…鹿高祭／吹奏楽部定期演奏会
2面…Scio／学びのヒント
3面…部活動の活躍
4面…かけはし／行事予定

【編集・発行】学校法人 津曲学園 鹿児島高等学校 企画広報部 ／ 〒890-0042 鹿児島市薬師1丁目21-9 ／ TEL.099-255-3211 ／ FAX.099-258-0080

focus the KAKO

百花繚乱 ～1530色の花を咲かせよう～

秋晴れの9月23日（土）、第52回鹿高祭が行われました。午前中のステージ発表では、上村真琳さん（1J4 和田中）属するダンスチーム「チームかごしま」がトップバッターを務め、一糸乱れぬ圧巻のダンスを披露しました。続いて「書道部」「演劇部」「1F7合唱」「音楽部」「吹奏楽部」がそれぞれの活動の成果を存分に発揮し、午後は有志によるバンド、歌、ダンス等も披露され、会場は大いに盛り上がりました。

展示では、今年から学科ごとのテーマを決め、英数科が「鹿児島」、普通科が「世界旅行」、情報ビジネス科が「エコロジー」に基づいた作品を、工夫を凝らして教室に作り上げました。また、「女子ソフトボール部」「茶道同好会」「自然科学部」「イラスト同好会」「家庭部」「JRC同好会」「PTA Cafe」による豊富な催しもありました。

販売では、情報ビジネス科1・2年による毎年恒例の「にこにこ市」でご当地食材や野菜が売られ、「大学いもアイスクリーム」「フランクフルト」をはじめとする13店舗が連なった模擬店にも多くの人が並びました。

鹿高生1530色の活躍に加え、校外からも多くの方にお越しいただき、今年も盛大な鹿高祭となりました。

鹿高祭特別企画

9月22日（金）、今年は文化祭前日に特別企画を行い、そこにエイベックス所属の5人組パフォーマンスグループ、iO1（イエルオーエル）をお招きしました。iO1は、男性2人女性3人のダンスユニットで、仮面ライダーの映画主題歌なども歌っている、今10～20代に人気の高いアーティストです。

プロのライブパフォーマンスに生徒も熱狂的な盛り上がりを見せ、華やかな鹿高祭の幕開けとなりました。

focus the KAKO

吹奏楽部定期演奏会

9月16日（土）、鹿児島市民文化ホールにて「第46回鹿児島高等学校吹奏楽部定期演奏会」が開催されました。台風が接近する悪天候の中でしたが、多くの来場者で賑わいました。1stステージは県吹奏楽コンクールで金賞を受賞した「春風の通り道」と「プラネット・ナイン～未知への軌跡～」を演奏。続く2ndステージは、鶴の恩返しを元にしたミュージカル「つるにょうぼう」。吹奏楽と劇と歌で昔話の世界を情感たっぷりに描きました。ダンスを交えた華やかな3rdステージの後、卒部する3年生が紹介され、アンコールの「マイウェイ」では3年生全員がソロを披露。感動のステージはあたたかい拍手に包まれて幕を閉じました。吹奏楽部は来年2月に沖縄で行われる「全九州高等学校総合文化祭」への出場が決定しています。真音美心～真の音は美しい心から～をモットーに、これからも活躍を続けます。

Green Age（グリーンエイジ）～可能性の世代～

greenとは、「未熟な、まだ完全でない」ことを示し、「これからの可能性に満ち溢れている」ということを表す言葉です。そんなgreenな若者たちを、“グリーンエイジ”と呼びます。また、greenには「環境にやさしく、目にやさしい」とも言われており、「やさしさ」をイメージしています。「夢いっぱいのやさしい若者たち」にマッチした、この「GreenAge」をよろしくお願いします。

かけはし ／ 10月号

10月末で第69代三弧会の任期が終了します。役員より一言ずついただきました。

【副会長】福岡 綾（3EE1 坂元中）
第69代副会長を務めさせていただきました。初めてのことばかりで至らない点も多かったと思いますが、体育祭、鹿高祭などの行事は、部活動生をはじめとする皆さんの協力のおかげで、無事成功させることができました。ありがとうございました。

【副会長】田平 優真（3F1 南中）
朝から放課後、または休日と仕事があり、とても大変でした。しかし、「退屈」よりも「忙しい」の方が人生を楽しんでいる感じがして、「忙しい」と思うときほどこの気持ちも強くなりました。ネガティブな言葉をポジティブな言葉に変えることで前向きに生きていけます。これからもそうしていきたいです。

【書記】田野尻 采果（2F5 枕崎中）
第69代三弧会で書記として1年間務めました。生徒総会での活発な意見、文化祭などイベント等でのご協力、本当にありがとうございました。第70代三弧会でも精一杯頑張りますので、よろしくお願いします。

【書記】盛園 彩雲（2F7 鹿大附属中）
初めて学校を運営する立場になり、普段の学校生活からは学べないようなことをたくさん体験できた1年になりました。69代での反省を生かし、学校生活がより充実したものになるよう、これからも頑張ります。

【経理部長】林田 茉由（2F2 鹿大附属中）
第69代経理部長をさせていただきました。学校を運営する側になるのは初めてでしたが、69代の皆と協力して1年間やりとげることができました。ありがとうございました。

【経理部 副部長】飛永 綾香（2EE3 福平中）
第69代経理部副部長をさせていただきました。分からないことが多く不安もありましたが、先輩方や同学年のみんなと協力して1年間やってくることができました。ありがとうございました。

【広報部長】鮫島 夏葉（2EE3 吉田南中）
第69代広報部長を務めさせていただきました。担当させていただいた「かけはし」では生徒のみなさんや保護者の方に三弧会活動や行事などについて発信していくことができたことを幸いに思います。1年間ありがとうございました。

【広報部 副部長】岩切 龍聖（2ET1 垂水中央中）
1年間三弧会役員として、広報部の仕事だけでなく、行事の運営や三弧会の常時活動などたくさんの経験をさせていただきました。学校を良くしようと自分なりに頑張れたと思います。ありがとうございました。

【文化部長】嶋田 彩那（3ET1 緑丘中）
今年の鹿高祭は楽しんでいただけたでしょうか？文化部長としてブレッシャーは大きかったですが、鹿高祭は無事に終えることができ嬉しく思います。行事を進めるにあたり協力してくださった先生方・生徒のみなさん、2年間本当にありがとうございました。

【文化部 副部長】杉野 友美（3F3 紫原中）
文化副部長として至らない点ばかりでしたが、部長のサポートができたと思います。そして、この1年間三弧会活動を通していい経験をすることができました。1年間ありがとうございました。

【文化部 副部長】小川 翔也（2J2 福平中）
第69代文化部副部長を1年間務めさせていただきました。初めての生徒会活動で至らない点も多くありましたが先生方・生徒の皆さんのおかげで鹿高祭を無事に成功出来ました。1年間本当にありがとうございました。

【体育部長】松元 孝樹（3J2 天保山中）
私は1年間三弧会で活動してきて沢山のことを学び、様々な思い出を得ることができました。最初は、自分に体育部長が務まるか不安でしたが周りに協力してもらいながら無事やり遂げることができました。行事をこなしていくうちに自分が成長していくのを感じとてもやり甲斐のある貴重な1年間でした。

【体育部 副部長】磯部 春樹（3J2 城西中）
私は1年間三弧会活動をし、たくさんの経験をすることができました。行事では、三弧会の皆で協力し成功させることができました。このメンバーとともに活動することができてよかったです。1年間ありがとうございました。

【体育部 副部長】冨谷 彩乃（2ET1 伊敷台中）
第69代の発足当初は私に体育副部長が務まるか不安でしたが、無事1年間の任期を全うすることが出来ました。クラスマッチでは種目の変更を行ったり、紅白対抗になって2年目の体育祭で運営が上手くいかなかったりと沢山のご迷惑をおかけしし申し訳ありませんでした。しかし皆さんのご協力のおかげで体育祭やクラスマッチはもちろん、鹿高祭やその他の行事も大成功に終えることが出来ました。沢山の事を経験させて頂けた貴重な1年でした。ありがとうございました。

【保健部長】高田 奈々（2F8 城西中）
第69代の保健部長を務めました。皆さんがより良い学校生活を過ごせられるよう保健安全という面から、保健だよりを発行したり、バイオ活動を行ったり、陰ながら皆さんの健康を支えてきました。1年という短い期間ではありましたが、ありがとうございました。

【保健部 副部長】古市 可琳（2F7 南種子中）
第69代で保健部副部長を務めました。1年間行事などの活動を通したくさんのことを学べ、とてもいい経験になりました。三弧会を通し色々な人に出会い、関わりを持てたことが良かったなと思います。不甲斐ない私でしたが、様々な行事が上手くいったのは皆様の協力のおかげです。1年間ありがとうございました。

【風紀部長】垣内 七海（3ET1 吉野中）
第69代風紀部長を務めさせていただきました。至らない点も多くありましたが、皆さんのおかげで行事を成功させることができました。ありがとうございました。

【風紀部 副部長】東 愛沙子（2EE1 伊敷台中）
第69代で風紀副部長を務めました。この1年、三弧会の役員として学校の行事などに関わることができてとてもいい経験になりました。頼りないところもあったと思いますが、皆さんの協力に感謝しています。1年間ありがとうございました。

11月の行事予定

11月

1	2	3	4	5	6	7	8	9	10	11	12	13	14	15	16	17	18	19	20	21	22	23	24	25	26	27	28	29	30
水	木	金	土	日	月	火	水	木	金	土	日	月	火	水	木	金	土	日	月	火	水	木	金	土	日	月	火	水	木
校内授業参観週間（～11月10日）／英語学力診断テスト（普・英数2年）	全校一斉漢字テスト／未来探求	おはら祭	振替休日（10月28日分）／進研模試（1・2年）	進研模試（2年）	全校朝礼／代議員会／情ビ科検定前補習（7限～10日）	長距離走大会（1・2年）／進研マーク模試（3年）特別校時	未来探求	読書週間図書特別貸出し最終日			学科朝礼（普：体・英・剣・情・校）／学期末（1・2年）／三弧会役員定例会／卒業試験時間割発表		健康相談（修学旅行向け）／未来探求		防災避難訓練（1限）／月曜2～3の授業		期末試験（1・2年）／卒業試験（3年）①／1学年修学旅行PTA	期末試験（1・2年）／卒業試験（3年）②／PTA役員会	期末試験（1・2年）／卒業試験（3年）③／PTA役員会		追試験時間割発表／課題研究説明会（情ビ2年）／就職関係自動車学校説明会		全校朝礼／校内読書感想文コンクール・長距離走大会表彰／追試験（全学年）／3年普・英特別授業開始／代議員会／全商英検模試（1・2年）	追試験（全学年）②	追試験（全学年）③	追試験（全学年）④／修学旅行注意（各科毎2日までに）／未来探求

ホームページでカラーバージョンのGreenAgeを公開中！ http://www.kagoshima-h.ed.jp/magazine.php

Scio
鹿児島高等学校
進学指導便り
no. 78

推薦入試、本格化!!
日大（芸）にAOで合格

推薦会議も3回目が終わり、大学・短大の推薦入試への出願がピークを迎えています。

11月初旬が締め切りの国公立大学・短大の推薦入試にも14名の生徒が出願し、鹿児島大、東京学芸大、首都大東京、千葉大、福岡教育大、北九州市立大、鹿屋体育大、鹿児島県立短大などに挑戦します。入学試験は小論文や面接・口頭試問などが中心となり、論理性・表現力・対話力が問われます。

現時点で、鹿児島国際大学同一学園入試に36名の出願が決定したほか、私立大・短大の推薦入試には、上智大、東京理科大、青山学院大、立教大、津田塾大、國學院大、専修大、日本大、帝京大、西南学院大、福岡大、久留米大、鹿児島純心女子短大、鹿児島女子短大など、指定校を含めて70名を超える生徒が出願する予定です。なかには、部活動の成果が認められ、大学からの推薦依頼により出願した生徒もいます。第4回推薦会議では、センター試験を課す国公立大（鹿児島大を含む）の推薦志願者が、さらに10名程度出るものと想定されます。

大学・短大・専門学校のAO入試などにより、すでに25名ほどが合格しています。AO入試は、合格までのハードルが学校によって硬軟様々ですが、その中で日本大（芸術）・近畿大（国際文化）・鹿児島純心女子大（看護栄養）などへの合格は特筆すべき結果といえます。大学が要求する様々な特色を持った厳しい審査基準（学力検査、口頭試問、論述、作品提出、ポートフォリオ他）を、これらの生徒たちは見事にクリアし、これから入試に臨む友人たちへの幸運の先触れとなりました。

合格した人は結果を素直に喜ぶと同時に、卒業までの時間をいかに有意義に過ごすかを考えましょう。大学等から提示される入学前課題に真剣に取り組み、入学に備えることが肝要です。不合格となった人は、体勢を立て直して再挑戦です。人はうまくいかないときこそ、その原因を確かめ、それを乗り越えようとします。そのときこそが飛躍するチャンスです。現状を改善し、しっかりと勉強しましょう。

これから入試に臨む人は、今までの自身の学習に自信と誇りを持ち、内容をさらに充実させて全力を尽くしたいものです。そして、そういう生徒諸君一人ひとりの思いを支えるのが、われわれの使命です。

【進学指導主任】東峯 建実

進学指導関係日程

	3年生	1・2年生
10/30(月)	第3回推薦会議	
11/4(土)	防衛大学校入試	進研模試
11/5(日)	防衛大学校入試	進研模試
11/8(水)	進研マーク	
11/20(月)	第4回推薦会議 卒業試験	期末試験
11/21(火)	卒業試験	期末試験
11/22(水)	卒業試験	期末試験
11/24(金)	卒業試験	期末試験／進路ガイダンス（1F・J）
12/3(日)	全統センタープレテスト	
12/18(月)	センター試験受験生諸注意	
12/22(金)	終業式	終業式
1/9(火)	始業式	始業式／実力テスト
1/10(水)		実力テスト
1/11(木)	卒業判定会	
1/12(金)	センター試験会場下見	
1/13(土)	センター試験	
1/14(日)	センター試験	学研ハイレベル模試（1年）／北予備リアルチャレンジ（2年）
1/15(月)	センター試験自己採点／最終登校日	
1/20(土)		進研模試
1/21(日)		進研模試
2/25(日)	鹿児島大学前期入試	
3/1(木)	卒業式	
3/8(木)	鹿児島大学前期発表	
3/12(月)	鹿児島大学後期入試	
3/21(水)	鹿児島大学後期発表	

学びのヒント

高校の生物の勉強について。

理科・内野 良昭

高校理科の授業は物理、化学、生物、地学の4分野に分かれ、それぞれ別の科目になっている。その中の生物について、みなさんはどのようなイメージを持っているだろうか。

もともと生物学は博物学から始まっており、生物の種類、性質、分布などを調べ分類するのが主体であった。しかし、徐々に生命現象に対する関心が高まり、20世紀半ばにDNAが注目されるようになると生物学は生命科学としての色合いが強くなった。研究分野における今の生物学は生命現象の仕組みの解明が主な目的になっている。

この流れに伴い、現在の高校生物の学習内容も生命現象の仕組みを問うようになってきた。今でも高校生物は暗記科目だと思っている生徒がいるだろうか。いたら、その認識は改めた方がよい。生物の試験では知識の確認だけでなく、多数の実験問題、考察問題が出題される。ただ暗記するだけではなく、きちんとその意味や仕組みを総合的に理解し、応用できることが必要なのだ。

また、生命科学の発展に伴い高校生物の学習内容にも新しい知見がどんどん入ってくる。高校生物の内容は現在進行形でとても熱い。ノーベル生理学医学賞の内容も翌年度の入試問題には出てくる。当然、最新の知見は教科書には書いてない。だから、自分で質問したり、リサーチするなど積極的な姿勢が必要になるのだ。

生命についてはまだまだ未知な部分がたくさんある。考えてみると生きているって本当に不思議なことだ。不思議だなと思ったなら、それは生物を勉強するいいチャンスだ。躊躇せずにその気持ちをぶつけてみて欲しい。

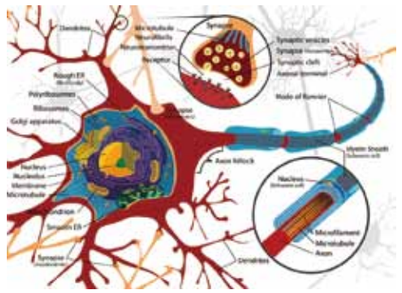

Scio（スキオー）の意味

知るを意味するラテン語。science（科学）の語源にあたるscientia（知識）は、Scioの派生語とされています。

部活動の活躍

水泳部

9月22日
鹿児島市高等学校水泳競技大会
【男子総合】
2位 59点
【男子200Mメドレーリレー】
1位 早崎 遼真（1F2 甲南中）
平野 玲於奈（3F2 武中）
岩元 大秀（1F2 谷山北中）
中村 侑太郎（2EE1 桜丘中）
【男子50M平泳ぎ】
1位 平野 玲於奈（3F2 武中）
【男子100M平泳ぎ】
1位 平野 玲於奈（3F2 武中）
【男子200M自由形】
1位 早崎 遼真（1F2 甲南中）
【男子400M自由形】
1位 早崎 遼真（1F2 甲南中）
【男子50Mバタフライ】
1位 岩元 大秀（1F2 谷山北中）
【男子200Mフリーリレー】
2位 中村 侑太郎（2EE1 桜丘中）
早崎 遼真（1F2 甲南中）
岩元 大秀（1F2 谷山北中）
平野 玲於奈（3F2 武中）

9月30日～10月1日
全九州高等学校選手権新人水泳競技大会
【男子400M】
4位 早崎 遼真（1F2 甲南中）
【男子200M】
6位 早崎 遼真（1F2 甲南中）
【男子50Mバタフライ】
7位 岩元 大秀（1F2 谷山北中）

10月15日
第25回 鹿児島市民体育大会
【高校生男子200Mメドレーリレー】
1位 早崎 遼真（1F2 甲南中）
平野 玲於奈（3F2 武中）
岩元 大秀（1F2 谷山北中）
中村 侑太郎（2EE1 桜丘中）

【高校生男子200Mフリーリレー】
1位 早崎 遼真（1F2 甲南中）
中村 侑太郎（2EE1 桜丘中）
岩元 大秀（1F2 谷山北中）
平野 玲於奈（3F2 武中）
【高校生男子100M平泳ぎ】
1位 平野 玲於奈（3F2 武中）
2位 早崎 遼真（1F2 甲南中）
【高校生男子50M平泳ぎ】
1位 平野 玲於奈（3F2 武中）
【高校生男子200M個人メドレー】
1位 早崎 遼真（1F2 甲南中）
【高校生男子50M自由形】
1位 岩元 大秀（1F2 谷山北中）
【高校生男子50Mバタフライ】
1位 岩元 大秀（1F2 谷山北中）
【高校生男子100M平泳ぎ】
2位 早崎 遼真（1F2 甲南中）
【高校生男子100Mバタフライ】
2位 中村 侑太郎（2EE1 桜丘中）
【高校生男子100M自由形】
3位 中村 侑太郎（2EE1 桜丘中）

女子バスケットボール

10月16日
第70回 全国選抜優勝バスケットボール選手権大会県予選
3位

ソフトボール部

9月26日
鹿児島市高等学校女子ソフトボール競技大会
2位

男子ソフトテニス部

9月28日
鹿児島市高等学校ソフトテニス競技大会
【男子団体】
3位 鹿児島高校A
亀井 龍之介（2J1 日当山中）
宇城 翔太（2F7 日当山中）
古道 登宇真（2J3 日当山中）
佐伯 海翔（2J3 伊集院中）
山口 誼樹（1F7 東谷山中）
海陸 航希（1F8 垂水中央中）
日高 啓之（1J1 日当山中）
砂森 淳志（1EE1 西陵中）
【男子個人】
3位 亀井 龍之介（2J1 日当山中）
宇城 翔太（2F7 日当山中）ペア

女子ソフトテニス部

9月28日
鹿児島市高等学校ソフトテニス競技大会
【女子団体2部】
3位 鹿児島C
【女子個人】
3位 別府 梨桜（2J1 山川中）
内村 莉子（2F6 南指宿中）ペア

女子バドミントン部

9月28日～29日
鹿児島市市内大会バドミントン競技
【女子団体】
準優勝 糸井 有未（2J4 吉野中）
梶尾 琴音（2F5 入来中）
佐多 春菜（2J4 坂元中）
鳥井口 悠紀乃（2J1 西陵中）
山ノ内 杏津実（2J1 城西中）
辺麦 友唯（2F4 谷山北中）
菅牟田 美奈（1F8 谷山北）
大山 陽葉里（1F1 重富中）
【女子個人シングルス】
3位 糸井 有未（2J4 吉野中）
3位 梶尾 琴音（2F5 入来中）

フェンシング部

10月1日～4日
2017 愛顔つなぐ愛媛国体 フェンシング競技大会
【少年女子 団体（鹿児島県チーム）】
3位 金氣 愛華（3F5 東谷山中）

陸上部競技部

10月8日
2017 愛顔つなぐ愛媛国体 陸上競技大会
【少年男子共通 走高跳】
2位 久保木 春佑（3F3 鹿児島第一中）
【少年男子共通 三段跳】
3位 岩﨑 孝史（3F6 帖佐中）

10月13日～15日
第35回 全九州県高等学校新人陸上競技大会
【女子4×100Mリレー】
2位 山下 永莉子（2F6 隼人中）
尾方 晴香（2F4 和田中）
宮下 香海（2J1 吉野中）
山﨑 千聖（1J2 串木野中）
【女子100Mハードル】
4位 冨永 莉沙（2F3 川内北中）
【女子三段跳】
4位 山下 永莉子（2F6 隼人中）
【女子走幅跳】
5位 松澤 李夏（1J3 西紫原中）

弓道部

10月8日
鹿児島県高等学校新人体育大会 弓道競技
【男子個人】
2位 芝 遼眞（1F2 桜島中）

軟式野球部

9月30日
第50回 九州地区高等学校軟式野球鹿児島県大会
準優勝

その他の活動

10月17日
平成29年度 第1回 鹿児島県高等学校文化連盟弁論大会
優秀賞 牧住 くるみ（2EE1 伊敷台中）

第58回 全国商業高等学校協会 英語検定
1級合格者
阿部 凌太（3F1 伊敷中）
有村 啓汰（3F1 緑丘中）
伊地知 大翔（3F1 緑丘中）
佐々木 美穂（3F1 和田中）
鈴木 愛生（3F1 鹿大附属中）
濵崎 結華（3F1 喜入中）
福満 千子（3F1 天保山中）
脇元 翠（2EE1 紫原中）
冨谷 彩乃（2ET1 伊敷台中）